

FARMACOPÉIA BRASILEIRA

6ª EDIÇÃO



Agência Nacional de Vigilância Sanitária - Anvisa

Agência Nacional de Vigilância Sanitária

Farmacopeia Brasileira, 6ª edição

Volume II – Monografias

Plantas Medicinais

Brasília
2019

PLANTAS MEDICINAIS

ABACATEIRO, folha	PM001-00
ACÔNITO, raiz	PM002-00
ALCACHOFRA, folha	PM003-00
ALCAÇUZ, raiz	PM004-00
ALHO, bulbo	PM005-00
ALOE, exsudato seco	PM006-01
ALTEIA, raiz	PM007-00
AMEIXA, fruto	PM008-00
ANGICO, casca	PM009-00
ANIS-DOCE, fruto	PM010-00
ANIS-ESTRELADO, fruto	PM011-00
ARNICA, flor	PM012-00
AROEIRA, casca	PM013-00
BABOSA, folha	PM014-00
BÁLSAMO-DE-TOLU	PM015-00
BÁLSAMO-DO-PERU	PM016-00
BARBATIMÃO, casca	PM017-00
BAUNILHA, fruto	PM018-00
BELADONA, folha	PM019-00
BENJOIM	PM020-00
BOLDO, folha	PM021-00
CALÊNDULA, flor	PM022-01
CAMOMILA, flor	PM023-00
CANELA-DA-CHINA, casca	PM024-00
CANELA-DO-CEILÃO, casca	PM025-00
CAPIM-LIMÃO, folha	PM026-00
CARDAMOMO, semente	PM027-00
CARQUEJA, caule alado	PM028-00
CÁSCARA-SAGRADA, casca	PM029-00
CASTANHA-DA-ÍNDIA, semente	PM030-00
CENTELA, folha	PM031-00
CHAMBÁ, folha	PM032-00
CHAPÉU-DE-COURO, folha	PM033-00
COENTRO, fruto	PM034-00
CRATEGO, folha e flor	PM035-01
CRAVO-DA-ÍNDIA, botão floral	PM036-00
CÚRCUMA, rizoma	PM037-01
ENDRO, fruto	PM038-00
ESPINHEIRA-SANTA, folha	PM039-00
ESTÉVIA, folha	PM040-00
ESTRAMÔNIO, folha	PM041-00

EUCALIPTO, folha	PM042-00
FUNCHO-AMARGO, fruto	PM043-00
FUNCHO-DOCE, fruto	PM044-00
GARRA-DO-DIABO, raiz	PM045-00
GENCIANA, rizoma e raiz	PM046-00
GENGIBRE, rizoma	PM047-00
GOIABEIRA, folha	PM048-00
GUACO-CHEIROSO, folha	PM049-00
GUARANÁ, semente	PM050-00
HAMAMELIS, folha	PM051-00
HIDRASTE, rizoma e raiz	PM052-00
HORTELÃ-DO-BRASIL, parte aérea	PM053-00
HORTELÃ-PIMENTA, folha	PM054-00
JALAPA, raiz	PM055-00
JUCÁ, casca	PM056-00
JUCÁ, fruto	PM057-00
LARANJA-AMARGA, exocarpo	PM058-00
MACELA, flor	PM059-00
MALVA, flor	PM060-00
MARACUJÁ-AZEDO, folha	PM061-01
MARACUJÁ-DOCE, folha	PM062-01
MEIMENDRO, folha	PM063-00
MELISSA, folha	PM064-01
NOZ-DE-COLA, semente	PM065-00
NOZ-VÔMICA, semente	PM066-00
PITANGUEIRA, folha	PM067-01
PLANTAGO, testa	PM068-00
POLÍGALA, raiz	PM069-00
QUEBRA-PEDRA, parte aérea	PM070-00
QUEBRA-PEDRA, parte aérea	PM071-00
QUILAIA, casca	PM072-00
QUINA-AMARELA, casca	PM073-00
RATÂNIA, raiz	PM074-00
RAUVOLFIA, raiz	PM075-00
RUIBARBO, rizoma e raiz	PM076-01
SABUGUEIRO-DO-BRASIL, flor	PM077-01
SABUGUEIRO, flor	PM078-01
SALGUEIRO-BRANCO, casca	PM079-00
SENE, folha	PM080-01
SENE, fruto	PM081-00
UVA-URSI, folha	PM082-00
VALERIANA, rizoma e raiz	PM083-00

PREPARAÇÕES VEGETAIS – TINTURAS

ACÔNITO, tintura	PM084-00
ANGICO, tintura	PM085-00
ANIS-ESTRELADO, tintura	PM086-00
AROEIRA, tintura	PM087-00
BÁLSAMO-DE-TOLU, tintura	PM088-00
BAUNILHA, tintura	PM089-00
BENJOIM, tintura	PM090-00
BOLDO, tintura	PM091-00
CALÊNDULA, tintura	PM092-00
CAMOMILA, tintura	PM093-00
CANELA-DO-CEILÃO, tintura	PM094-00
CÁSCARA-SAGRADA, tintura	PM095-00
CASTANHA-DA-ÍNDIA, tintura	PM096-00
CÚRCUMA, tintura	PM097-00
GENCIANA, tintura	PM098-00
GUARANÁ, tintura	PM099-00
HAMAMELIS, tintura	PM100-00
JABORANDI, tintura	PM101-00
LARANJA-AMARGA, tintura	PM102-00
NOZ-VÔMICA, tintura	PM103-00
RATÂNIA, tintura	PM104-00
VALERIANA, tintura	PM105-00

PREPARAÇÕES VEGETAIS – EXTRATO FLUIDO

ALCACHOFRA, extrato fluido	PM106-00
ALCAÇUZ, extrato fluido	PM107-00
AMEIXA, extrato fluido	PM108-00
ANGICO, extrato fluido	PM109-00
AROEIRA, extrato fluido	PM110-00
BOLDO, extrato fluido	PM111-00
CALÊNDULA, extrato fluido	PM112-00
CANELA-DO-CEILÃO, extrato fluido	PM113-00
CÁSCARA-SAGRADA, extrato fluido	PM114-00
CASTANHA-DA-ÍNDIA, extrato fluido	PM115-00
CRATEGO, extrato fluido	PM116-00
GENCIANA, extrato fluido	PM117-00
GUARANÁ, extrato fluido	PM118-00
HAMAMELIS, extrato fluido	PM119-00
LARANJA-AMARGA, extrato fluido	PM120-00
NOZ-DE-COLA, extrato fluido	PM121-00
NOZ-VÔMICA, extrato fluido	PM122-00
RATÂNIA, extrato fluido	PM123-00
VALERIANA, extrato fluido	PM124-00

ÓLEOS, GORDURAS E CERAS

ALECRIM, óleo	PM125-00
ALGODÃO, óleo refinado	PM126-00
ANIS-DOCE, óleo	PM127-00
CAMOMILA, óleo	PM128-00
CANELA-DA-CHINA, óleo	PM129-00
CANELA-DO-CEILÃO, óleo	PM130-00
CAPIM-LIMÃO, óleo	PM131-00
CERA DE CARNAÚBA	PM132-00
COENTRO, óleo	PM133-00
CRAVO-DA-ÍNDIA, óleo	PM134-00
EUCALIPTO, óleo	PM135-00
EUCALIPTO-LIMÃO, óleo	PM136-00
FUNCHO, óleo	PM137-00
GIRASSOL, óleo refinado	PM138-00
HORTELÃ-DO-BRASIL, óleo	PM139-00
HORTELÃ-PIMENTA, óleo	PM140-00
LARANJA-AMARGA, óleo	PM141-00
LARANJA-DOCE, óleo	PM142-00
LIMÃO, óleo	PM143-00
MANTEIGA DE CACAU	PM144-00
MELALEUCA, óleo	PM145-00
NOZ-MOSCADA, óleo	PM146-00
OLIVA, óleo virgem	PM147-00
PALMA-ROSA, óleo	PM148-00
TOMILHO, óleo	PM149-00

CANELA-DA-CHINA, óleo
Cinnamomi cassiae aetheroleum

Óleo volátil obtido por hidrodestilação, a partir de folhas e ramos jovens de *Cinnamomum cassia* (L.) J.Presl (syn. *Cinnamomum aromaticum* Nees).

CARACTERÍSTICAS

Líquido fluído, límpido, incolor ou amarelo-claro, com cheiro característico.

IDENTIFICAÇÃO

Proceder conforme descrito em *Cromatografia em camada delgada* (5.2.17.1).

Fase estacionária: sílica gel GF₂₅₄(0,25 mm).

Fase móvel: tolueno e álcool metílico (90:10).

Solução amostra: diluir 0,5 mL do óleo volátil em 1,0 mL de acetona e completar o volume para 10 mL com o mesmo solvente.

Solução referência: dissolver 50 µL de aldeído *trans*-cinâmico, 10 µL de eugenol, 50 mg de cumarina em acetona e completar o volume para 5 mL com o mesmo solvente.

Procedimento: aplicar em duas cromatoplasas, separadamente, em forma de banda, 10 µL da *Solução referência* e 2 µL da *Solução amostra*. Desenvolver o cromatograma. Remover a cromatoplasca e deixar secar ao ar. Examinar a primeira placa sob a luz ultravioleta em 254 nm, nebulizar a placa com anisaldeído R e aquecer entre 100 °C e 105 °C durante cinco a 10 minutos. Nebulizar a segunda placa com solução de hidróxido de potássio a 10% em álcool metílico, deixar secar a temperatura ambiente e examinar sob a luz ultravioleta em 365 nm.

Resultados: nos esquemas a seguir há as sequências de zonas obtidas com a *Solução referência* e a *Solução amostra*, com a primeira placa após o exame sob a luz ultravioleta em 254 nm, nebulização com anisaldeído R e com a segunda placa após a nebulização com solução de hidróxido de potássio a 10% em álcool metílico, na ordem. A zona de cumarina pode estar visível em 254 nm dependendo da concentração na amostra. A zona do eugenol no cromatograma na *Solução amostra* é visualizada apenas após revelação com anisaldeído R e é de fraca intensidade para amostras autênticas.

Parte superior da placa	
Aldeído <i>trans</i> -cinâmico: zona de coloração cinza-escuro Cumarina: zona de coloração cinza-escuro	Zona de fluorescência azul intensa
Solução referência	Solução amostra

Parte superior da placa	
Aldeído <i>trans</i> -cinâmico: zona de coloração azul intensa Eugenol: zona de coloração verde	Zona de coloração azul intensa Zona de coloração verde
Solução referência	Solução amostra

TESTES

Rotação óptica (5.2.8). -1° a $+1^{\circ}$.

Densidade relativa (5.2.5). 1,052 a 1,070.

Índice de refração (5.2.29.4). 1,600 a 1,614.

Perfil cromatográfico. Proceder conforme descrito em *Cromatografia a gás (5.2.17.5)*. Utilizar cromatógrafo provido de detector por ionização de chama, utilizando nitrogênio, hidrogênio e ar sintético (1:1:10) como gases auxiliares à chama do detector; coluna capilar de 60 m de comprimento e 0,25 mm de diâmetro interno, revestida com polietilenoglicol, com espessura do filme de 0,20 µm. Utilizar hélio purificado como gás de arraste (1,5 mL/minuto).

Temperatura:

	Tempo (minutos)	Temperatura (°C)
Coluna	0 – 10	60
	10 – 75	60 → 190
	75 – 160	190
Injetor		200
Detector		240

Solução amostra: diluir 200 µL da amostra em acetona e completar o volume para 10 mL com o mesmo solvente.

Solução referência: dissolver 100 µL de aldeído *trans*-cinâmico, 10 µL de acetato de cinamilo, 10 µL de eugenol, 10 mg de *trans*-2-metoxi cinamaldeído e 20 mg de cumarina em 1 mL de acetona.

Procedimento: injetar volume de 1,0 µL da *Solução referência* e da *Solução amostra* no cromatógrafo a gás, utilizando divisão de fluxo de 1:100. Determinar as concentrações relativas por integração eletrônica pelo método de normalização.

Examinar o perfil cromatográfico da *Solução amostra*. Os picos característicos no cromatograma obtido com a *Solução amostra* deverão ter tempos de retenção similares àqueles obtidos com o cromatograma da *Solução referência*.

Ordem de eluição: ordem de preparação da *Solução referência*. Registre os tempos de retenção das substâncias.

Adequabilidade do sistema

Resolução entre picos: *Solução referência*, no mínimo, 1,5 entre os picos referentes ao *trans*-2-metoxi cinamaldeído e cumarina.

No cromatograma obtido com a *Solução amostra* verificar a presença dos componentes conforme segue: aldeído *trans*-cinâmico, 70,0% a 90,0%; acetato de cinamilo, 1,0% a 6,0%; eugenol, no máximo 0,5%; *trans*-2-metoxi cinamaldeído, 3,0% a 15%; cumarina, 1,5% a 4,0%.

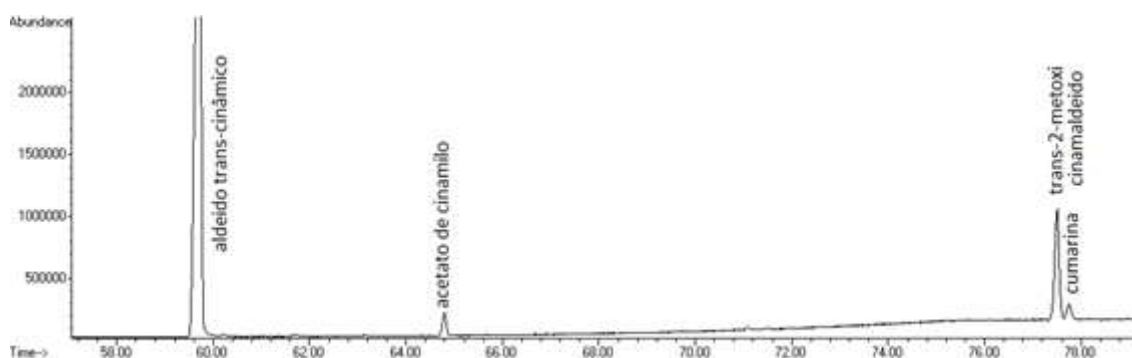

Figura 1 - Cromatograma ilustrativo obtido com óleo volátil de *Cinnamomum cassia* (L.) J. Presl por cromatografia a gás acoplada a detector de massas.

EMBALAGEM E ARMAZENAMENTO

Em recipiente hermeticamente fechado ao abrigo da luz e do calor.